CÁRITAS ARGENTINA

2015 2017

MEMORIA TRIENAL DE CÁRITAS

Queridos amigos y amigas

Quiero presentarles la Memoria Trienal 2015 – 2017 de Cáritas Argentina – Comisión Nacional que resume el trabajo y el servicio desarrollado durante este trienio.

Animados por las Líneas Pastorales proclamadas en la última Asamblea y Encuentro Nacional que se desarrolló en 2015 en Tanti, Córdoba, el trabajo y el camino recorrido en estos últimos tres años ha sido muy rico y fructífero.

Ha sido un tiempo especial, enmarcado por las enseñanzas del Papa Francisco que nos impulsó a profundizar la cercanía con nuestros hermanos más pobres como un imperativo en la misión de Cáritas, descubriendo los nuevos desafíos de la realidad para centrar nuestro trabajo, pero también reflexionando en cómo lo hacemos y resignificando nuestro servicio desde la identidad de Cáritas.

Como podrán advertir en la descripción de las áreas de trabajo en la Memoria, se confirma una evolución y profundización a lo largo del trienio de cada una de las temáticas, animando, apoyando y acompañando a través de los distintos Programas la acción de las Cáritas Diocesanas.

Pero también este trienio significó la consolidación de nuevos ejes de trabajo como Primera Infancia desde el área de Educación y el abordaje y prevención de adicciones a través del área específica creada de Abordaje Pastoral y Comunitario de las Adicciones.

Todo esto en el marco de una gestión responsable, transparente y profesional de los recursos que administramos, lo que ha ayudado a mantener la credibilidad y legitimidad institucional de Cáritas en la sociedad.

Los invito a recorrer detenidamente la Memoria, la cual refleja, más allá de lo realizado, el espíritu que ha animado a lo largo de estos años el servicio de todos los que formamos parte de Cáritas en cada rincón de nuestra Patria.

Para finalizar, quiero agradecer especialmente a la Comisión Nacional y su Comisión Episcopal de Cáritas, a todos los integrantes del Equipo Nacional, a las Comisiones Diocesanas de Cáritas, a las Parroquiales y a todos los hermanos con quienes a lo largo de este trienio hemos compartido el Consejo Federal, a todos muchas gracias por el esfuerzo, el acompañamiento, el testimonio y el servicio.

Horacio Cristiani

Director de Cáritas Argentina 2012 - 2018

QUÉ ES CÁRITAS

Cáritas Argentina es el organismo oficial de la Iglesia Católica que lleva adelante la pastoral caritativa para lograr el desarrollo integral de todo el hombre y de todos los hombres, con especial preferencia por las personas y por las comunidades más pobres y marginadas.

Cáritas Argentina está presente en las 66 diócesis de la Iglesia Argentina y canaliza su acción a través de más de 3.500 parroquias, capillas y centros misionales que permiten el trabajo directo con las familias y personas que viven distintas situaciones de pobreza o exclusión en todo el país.

A través de ellos, Cáritas lleva adelante proyectos e iniciativas de promoción humana, acompañando micro-emprendimientos productivos y de autoconsumo, brindando capacitación laboral, formación en ciudadanía, talleres de alfabetización para adultos, becas escolares y universitarias, espacios educativos y apoyo escolar, cuidados preventivos en salud y alimentación y asistiendo con ayuda inmediata ante situaciones de extrema pobreza o emergencias climáticas.

Esta enorme tarea es posible gracias al compromiso cotidiano de más de 32.000 voluntarios y a la colaboración solidaria de toda la sociedad.

LA PASTORAL CARITATIVA

Buscando la verdadera dignificación del hombre, Cáritas se centra en tres momentos claves para llevar adelante la pastoral caritativa:

- **Asistencia:** Forma de animar la caridad que consiste en dar respuestas a las necesidades mínimas o situaciones de emergencia de las comunidades más pobres.
  El desafío es no solamente dar de comer o abrigar sino acompañar a las familias y ser puerta de entrada para escuchar, contener, organizar y planificar tareas que estimulen la promoción humana.

- **Promoción humana:** Busca modificar, mejorar y suscitar cambios que mejoren las condiciones de vida de los más pobres. Requiere incorporar a las personas en la búsqueda de soluciones a sus problemas junto con otros.
  Este momento es menos inmediato en sus efectos pero más durable, lo que requiere un trabajo desde la planificación con la persona y la comunidad. Se debe propiciar un proceso de desarrollo humano integral que fomente el desarrollo conjunto de cualidades, capacidades, posibilidades y recursos de las personas, para que puedan actuar de manera autónoma y comprometida y ser protagonistas activos en la construcción del bien común de la comunidad a la que pertenecen.
  Por ello son tareas fundamentales y complementarias la formación, la organización y la promoción comunitaria.

- **Caridad transformadora:** La Iglesia, desde la búsqueda de un mundo de hermanos, apunta a transformar las estructuras injustas de pecado y producir cambios en toda la sociedad para acercarnos al Proyecto de Dios.
  Promover la animación de la caridad transformadora es impulsar la reflexión y la formación de la conciencia social, acompañando acciones que permitan pasar de habitantes a ciudadanos.

La Pastoral Caritativa lleva adelante la evangelización de las relaciones sociales como una de las dimensiones esenciales de la pastoral orgánica de la Iglesia, por tal motivo procura generar y promover conciencia solidaria invitando a la sociedad toda a encontrarse en la acción de compartir y así construir una realidad más justa.

MISIÓN

Cáritas Argentina es el organismo que anima, coordina y organiza la pastoral caritativa de la Iglesia procurando generar y dar respuestas integrales a las problemáticas de la pobreza desde los valores de la dignidad, la justicia y la solidaridad.
Busca promover:

- el esfuerzo de los más pobres como protagonistas activos de su propio desarrollo personal, familiar y comunitario.
- el sentido comunitario, para que todos asumamos los deberes de justicia y caridad en la solución de los problemas de los necesitados.
- la formación integral de quienes colaboran a fin de lograr la mayor eficacia y compromiso en su acción de servicio en la caridad.

VISIÓN

La visión de Cáritas es un mundo que es reflejo del Reino de Dios:

- Donde prevalecen la justicia, la paz, la libertad y la solidaridad;
- En el que la dignidad de la persona humana, hecha a imagen de Dios, es lo más importante;
- Donde no existe exclusión, discriminación, ni pobreza que deshumanicen;
- Donde los bienes de la Tierra son compartidos entre todos;
- Donde se respeta y cuida todo lo creado, por el bien común de las generaciones futuras;
- En el que todas las personas, sobre todo las más pobres, marginadas y oprimidas, como parte de la comunidad mundial, tienen esperanza y están habilitadas a llegar a la plenitud de su humanidad.

LÍNEAS PASTORALES

Según el estatuto de Cáritas, en Asamblea Federal se proclaman las líneas pastorales que marcan el rumbo de la tarea que Cáritas lleva adelante en todo el país. En el marco de la XVIII Asamblea y XIV Encuentro Nacional que se desarrolló en 2015 en Tanti, Córdoba, se proclamaron las líneas pastorales que orientan el trabajo de Cáritas.

Líneas Pastorales (2015-2017)

Como Cáritas Argentina, en el marco de la V Asamblea General del Episcopado Latinoamericano en Aparecida, del Bicentenario de Nuestra Patria 2010-2016 y de la propuesta de conversión pastoral de la Exhortación Evangelii Gaudium, como discípulos misioneros de Jesucristo, creemos que Él es la respuesta a los interrogantes más profundos del ser humano.
Reconociendo que los pobres nos evangelizan, asumimos el desafío de ser una Iglesia pobre para los pobres, desde los valores del Reino de Dios y su proyecto, para que todos los hombres tengamos Vida Plena. Por ello reafirmamos nuestro compromiso de:

1- Salir al encuentro de la realidad de las personas y de nuestro pueblo con una mirada creyente y un corazón fraterno, para que, al reconocer juntos los actuales escenarios de pobreza, seamos capaces de implicarnos amorosamente cada vez más en la construcción de una sociedad más justa y solidaria y en la denuncia de lo que atenta contra la dignidad humana.

2- Animar y acompañar procesos comunitarios participativos, respetando la identidad y la cultura propia de cada uno, para favorecer el cuidado y defensa de la vida y la promoción humana, a través de acciones educativas, de inclusión social, de participación ciudadana y de cuidado del medio ambiente.

3- Afianzar un modo de ser y obrar que fortalezca la articulación, la cooperación y el trabajo en red con otras áreas pastorales, con otros credos, con el Estado y con otras organizaciones, valorando nuestra identidad y el aporte de los otros.

4- Revitalizar la organización de Cáritas en todos sus planos, reconociendo a Jesús en los pobres, renovando y resignificando prácticas y vínculos fraternos, recuperando capacidades, fortaleciendo el trabajo en equipo, la formación integral, la capacitación y el diálogo permanente.

5- Compartir la vida con los jóvenes, redescubriendo juntos el amor solidario como camino de crecimiento humano y cristiano, imaginando y protagonizando, con sus dones de creatividad y entusiasmo, nuevas expresiones de la caridad.

A María, Madre de los pobres, le pedimos nos ayude a ser la ternura de Dios para con su Pueblo y encarnar en todas nuestras Cáritas estas líneas pastorales. Nos ponemos bajo su cuidado maternal junto a nuestras hermanas y hermanos más pobres y excluidos.

ORGANIZACIÓN

Cáritas Argentina, en sus planos Nacional, Regional, Diocesano y Parroquial, en concordancia con Cáritas Internationalis, se organiza del siguiente modo:

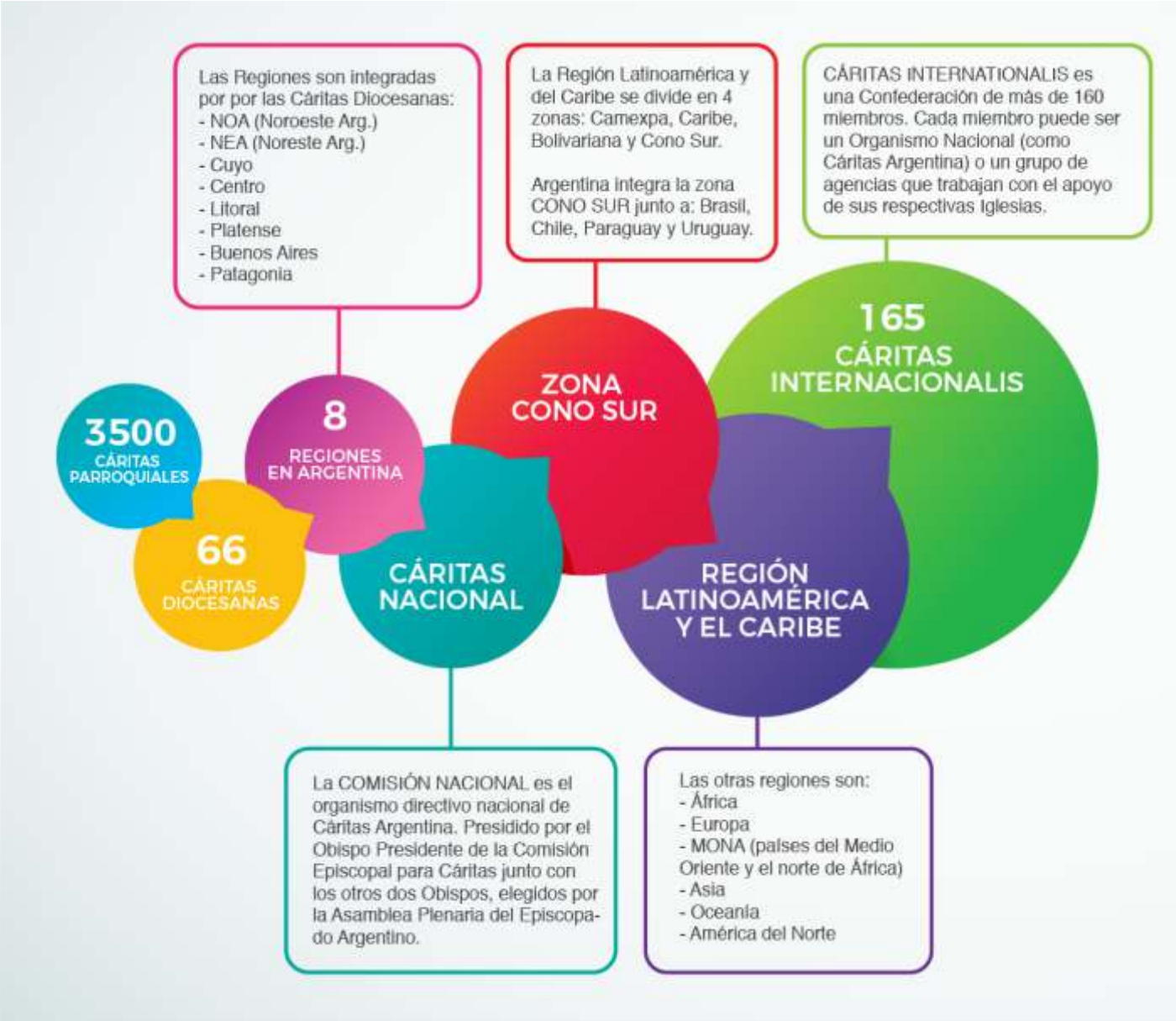

ORGANIZACIÓN

La presencia de Cáritas en todo el país permite el intercambio, la coordinación y el trabajo articulado de sus miembros y se organiza en los siguientes niveles de intervención:

CÁRITAS PARROQUIALES

Alrededor de 3.500 parroquias, capillas y centros misionales, animan y coordinan en todo el país la tarea de Cáritas en su ámbito local. Su acción llega de manera directa a las familias más pobres de cada comunidad.

CÁRITAS DIOCESANAS

Animan, articulan y coordinan la tarea de las Cáritas parroquiales y llevan adelante programas y proyectos de asistencia y promoción a nivel diocesano y regional. Cáritas está presente en las 66 diócesis del país. Están presididas por los obispos diocesanos.

Las Cáritas diocesanas están agrupadas en 8 regiones de acuerdo a su disposición geográfica, promoviendo el intercambio de experiencias y articulación de proyectos comunes, así como la cooperación en el estudio y en la coordinación de la solución de los problemas vinculados al servicio de la caridad que se planteen en el ámbito de la región.

LAS REGIONES QUE INTEGRAN CÁRITAS ARGENTINA SON:

NOA (Noroeste Argentino), NEA (Noreste Argentino), Cuyo, Centro, Litoral, Platense, Buenos Aires y Patagonia Comahue.

CÁRITAS ARGENTINA

CÁRITAS NACIONAL

Anima y apoya la acción de las Cáritas diocesanas articulando y coordinando recursos, programas y esfuerzos mediante el acompañamiento, la asistencia técnica, la capacitación y el monitoreo de sus equipos de trabajo.

TEMÁTICAS DE TRABAJO

EDUCACIÓN

En Cáritas entendemos que la educación es una vía indispensable para lograr la promoción humana y la inclusión social. Es una herramienta efectiva para la equidad y es un tema que nos implica a todos, porque por medio de la educación podemos transformar la realidad.
Los sectores de alta vulnerabilidad social siguen apostando a la educación de sus hijos y por eso, nosotros queremos estar cerca de ellos, con un enfoque pedagógico integral.
Lo hacemos a través de estas propuestas:

- **Plan de Inclusión educativa Emaús.** Estrategia territorial de amplia llegada nacional a través de 40 diócesis con eje en niños, jóvenes, familias y comunidad. Trabaja con diferentes líneas: becas familiares, terciarias y universitarias, apoyos escolares, ludotecas y bibliotecas, talleres familiares, deportivos, talleres barriales/comunitarios, colonia de vacaciones, voluntariado juvenil.
- **Proyectos innovadores en Educación**, abarcando especialmente temáticas de capacitación en oficios, y respondiendo a otras necesidades detectadas en los mismos territorios.

EDUCACIÓN

2015

El Plan Emáus se lleva adelante en 41 diócesis, alcanzando a 46.000 niños, jóvenes y adultos.

En 2015:

191 espacios educativos.

1.323 becas familiares, acompañando de 620 familias en la escolarización de sus hijos.

782 becas terciarias y universitarias.

1.160 jóvenes mochileros.

760 personas capacitadas en 5 talleres sobre explotación sexual de personas y abordaje comunitario del consumo problemático de sustancias.

31 proyectos que alcanzaron a 1.300 destinatarios: capacitación en oficios, primera infancia, trata de personas, cine móvil, bibliotecas comunitarias, prevención de adicciones, educación no formal, etc.

2016

Luego de 9 años, el Plan Emaús está presente en 39 Cáritas diocesanas, alcanzando a 19.081 niños, adolescentes, jóvenes y adultos en 191 espacios educativos.

Se destaca:

1.652 niños y jóvenes Becados Familiares (niveles inicial, primario y secundario).

772 familias acompañadas con las becas.

983 Becados Terciarios y Universitarios.

168 egresados terciarios y universitarios.

1.132 mochileros.

6.899 niños destinatarios de las acciones de mochileros.

Otros: 30 proyectos educativos que alcanzaron a unos 4.300 destinatarios en las temáticas: capacitación de oficios, cine móvil, educación no formal y animación socio comunitaria, apoyo escolar, acondicionamientos de espacios.

3 instancias de formación para jóvenes mochileros, Becados Terciarios y Universitarios y Equipos Técnicos de 44 Cáritas Diocesanas.

EDUCACIÓN

2017

El Plan de Inclusión Educativa Emaús cumplió 10 años de vida.
En 44 diócesis del país funcionan 194 espacios socio-educativos integrados por:
1.679 estudiantes becados familiares (nivel inicial-primario y secundario)
994 estudiantes becados terciarios/universitarios
7.235 familias acompañadas con talleres y capacitaciones
1.137 mochileros, jóvenes que voluntariamente desarrollan actividades de expresión artística, lúdica y deportiva, generando espacios de contención y desarrollo de niños en sus propios barrios.
1.551 voluntarios involucrados.
40.000 destinatarios directos e indirectos

Otros: Capacitación en oficios para 225 destinatarios directos y 540 beneficiarios indirectos nucleados en 23 proyectos que se brindan en 18 diócesis (cursos de carpintería, electricidad domiciliaria, plomería, albañilería, aplicación de pisos y revestimiento interior y exterior).
Otros proyectos de educación no formal llegaron a 1.560 beneficiarios: colonias de vacaciones, equipamiento de mochileros, campamentos, muralismo, escuela de fútbol, biblioteca y ludoteca, reacondicionamiento de espacios educativos.

776 talleres de arte, apoyo escolar, cine debate, alfabetización, juegos, formación y liderazgo juvenil.

PRIMERA INFANCIA

El programa de Primera Infancia busca contribuir a la promoción del desarrollo infantil temprano e integral, al cual hace referencia el artículo 4 de la declaración de Naciones Unidas "Un mundo apropiado para los niños".

El programa de Primera Infancia que lleva adelante Cáritas está basado en la metodología de la Pastoral de la Crianza desarrollada exitosamente en Brasil y en otros países de Latinoamérica. Su objetivo es promover una niñez sana, impulsando el desarrollo integral de los niños, tanto en su aspecto físico, psíquico, social, moral y espiritual, con especial énfasis en las zonas de vulnerabilidad social.

Se trabaja en más de 30 diócesis con madres embarazadas y sus cuidados, nacimiento y puerperio, crianza y desarrollo de los niños hasta los 6 años de edad, fomentando que sean la propia familia y la comunidad las que velen por el desarrollo integral de los chicos construyendo de esta manera, un futuro digno para ellos y para nuestro país.

PRIMERA INFANCIA

2015

Se realizaron 3 capacitaciones a 80 técnicos de 29 Cáritas Diocesanas.

2017

Se afianzó el Programa de Primera Infancia sumando a nuevos centros barriales. Se formaron 44 capacitadores diocesanos para las 31 diócesis en las que se implementa. Se reacondicionaron y equiparon 65 centros barriales para brindar acompañamiento a las madres y sus bebés, con materiales didácticos, sanitarios de niños, calefacción, pisos, juegos de estimulación temprana.

367 líderes barriales voluntarias comenzaron a realizar visitas domiciliarias, acompañando a 669 familias, 161 embarazadas y 983 niños y niñas.

Todo este crecimiento requirió de fuertes instancias de formación en distintos niveles: 3 jornadas nacionales y 6 regionales, formación continua a líderes barriales.

ECONOMÍA SOCIAL Y SOLIDARIA

Desde el área de Economía Social y Solidaria promovemos el acceso al trabajo y la satisfacción de las necesidades de las personas, procurando una economía centrada en la vida, el buen vivir y el bien común. Se expresa en todas las actividades de carácter comunitario, asociativo, cooperativo y demás formas colectivas de trabajo.

Acompañar a las comunidades a través de procesos de Economía Social implica acciones educativas, sociales, políticas, culturales propias de la realidad compleja en la que vivimos. Para el abordaje de esta complejidad, trabajamos en diversas líneas:

- **Finanzas Solidarias:** otorgamiento de subsidios, micro créditos, fondos rotatorios u organización de banco comunal, para el inicio y/o fortalecimiento de emprendimientos.

- **Infraestructura, Equipamiento y Logística:** apoyo para el mejoramiento de la infraestructura y/o equipamiento de las unidades productivas y la logística para la compra-venta de insumos/productos con el fin de facilitar la producción y comercialización de los emprendedores.
- **Capacitación en oficios:** cursos relacionados con la construcción, la agricultura, la producción de alimentos, textiles, calzados, entre otros, que favorecen la inserción en el mundo laboral.
- **Soberanía alimentaria:** se apoyan proyectos que promuevan huertas comunitarias para autoconsumo y/o comercialización; producción ecológica de alimentos y de semillas originarias; apoyo a ferias comunitarias en las que se comercializan alimentos orgánicos; acciones de incidencia que agilicen la producción y comercialización de alimentos saludables y/o que tengan por objetivo el acceso a la tierra para la producción local de alimentos, entre otros.

En estas y otras iniciativas, se trabaja en articulación con el Estado Nacional, Provincial y Municipal, organismos del Estado (INTI, INTA, etc.), universidades y organizaciones sociales.

ECONOMÍA SOCIAL Y SOLIDARIA

2015

Se acompañaron 30 proyectos que involucraron a 900 familias en 18 diócesis.

Proyectos: capacitación en oficios, servicios, agricultura, producción de alimentos; mejoramiento de condiciones de comercialización y/o producción, equipamiento para la producción, emprendimientos rurales (huertas, apicultura, piscicultura, etc); fondos para microcréditos, bancos comunales, capacitación en finanzas solidarias.

Se realizaron 8 Encuentros Regionales y se concretó el primer Encuentro Nacional de Emprendedores de la Red de Economía Social de Cáritas Argentina y se continuó el sistema de pasantías y capacitación entre las Cáritas Diocesanas, las parroquias, municipios, universidades y organizaciones sociales.

2016

A través de 21 proyectos se impactó en la vida de más de 3.000 personas en 18 diócesis de las 8 Regiones del País.

Las temáticas de los proyectos fueron: microcréditos, capacitación de emprendedores para la producción y comercialización; capacitación en oficios, ferias comunitarias, entre otros.

En estas iniciativas se trabaja en articulación con el Estado Nacional, Provincial y Municipal, universidades y organizaciones sociales.

Se realizaron 3 instancias formativas: 2° Encuentro Nacional de Cáritas Diocesanas, Emprendedores y Organizaciones de la Economía Social y Solidaria; un encuentro-taller regional, de capacitación en comercialización; y el 1° Encuentro del "nodo textil" (en el cual se dieron cita las Cáritas Diocesanas que tienen banco de insumos orientados a los emprendimientos textiles).

ECONOMÍA SOCIAL Y SOLIDARIA

2017

Durante 2017 se desarrollaron 27 proyectos en 23 diocesanas de las 8 regiones, alcanzando a impactar en más de 5.800 personas entre destinatarios directos e indirectos.

Se llevaron adelante microcréditos para emprendimientos diversos, asesoramiento y capacitación a emprendedores para la producción y comercialización, capacitación en múltiples oficios, ferias comunitarias, entre otros.

Estas iniciativas se trabajan a nivel nacional en articulación con la Comisión Nacional de Microcréditos (CONAMI), Municipalidades y otros Organismos estatales, Universidades, Fundaciones y otras Pastorales.

DESARROLLO INSTITUCIONAL

El área de Desarrollo Institucional promueve la **formación y animación territorial**, para impulsar y sostener procesos de desarrollo y organización comunitaria en las 66 Cáritas diocesanas del país.

Los **ejes asumidos** en esta tarea son: misión, visión, espiritualidad, voluntariado, liderazgo, conducción responsable, gestión, entre otros.

Se brinda **asistencia técnica** para la elaboración del diagnóstico, diseño y gestión de proyectos comunitarios, destacándose el trabajo territorial con las llamadas **"Comunidades Signo"**: son aquellos grupos donde se alcanzan procesos de articulación y desarrollo comunitario en el ámbito barrial que favorecen el protagonismo de sus propios destinatarios y la transformación de las condiciones de pobreza y vulnerabilidad social.

DESARROLLO INSTITUCIONAL

2015

Se acompañó el desarrollo de 81 proyectos en temáticas de coordinación diocesana, ciudadanía, escuelas de formación, entre otros, alcanzando a unos 92.000 destinatarios.

Se realizó el Encuentro Nacional de Cáritas del que participaron las 66 diócesis y el Encuentro Nacional sobre Equidad entre varones y mujeres.

A nivel regional se acompañaron 29 encuentros de Directores de Cáritas en las 8 Regiones del país y 1 taller sobre la problemática de género, equidad y trata de personas.

2016

Se acompañaron 77 proyectos diocesanos en temáticas de Gestión y coordinación, Ciudadanía y Equidad entre varones y mujeres, alcanzando 108.135 destinatarios.

Se desarrollaron 5 proyectos regionales en torno a la formación del voluntariado, gestión y articulación regional y animación socio comunitaria, llegando a 1.785 personas.

Procesos de articulación y desarrollo en 53 comunidades barriales favoreciendo el protagonismo de 3.250 destinatarios en la transformación de las condiciones de vulnerabilidad social.

A nivel nacional: 5 instancias de capacitación para 325 personas entre Directores, Vicepresidentes, Técnicos y Animadores en ciudadanía y Equidad de las 66 Cáritas Diocesanas.

A nivel regional: 32 capacitaciones con un total de 576 destinatarios.

DESARROLLO INSTITUCIONAL

2017

En 2017, el área acompañó 80 proyectos diocesanos en temáticas de Gestión y coordinación, Ciudadanía y Equidad entre varones y mujeres, alcanzando a un total de 117.961 destinatarios directos e indirectos.

Se desarrollaron 3 proyectos regionales sobre temáticas de Gestión compartida, Formación de voluntariado, articulación regional y animación parroquial.

Se resaltan los procesos de articulación y desarrollo en 49 comunidades barriales ("Comunidades Signo"), en los que se favoreció el protagonismo de sus 3.750 destinatarios en la transformación de las condiciones de pobreza y vulnerabilidad social.

A nivel nacional tuvieron lugar 3 instancias de capacitación para Directores, Vicepresidentes, técnicos y animadores en Ciudadanía y Equidad de las 66 Cáritas Diocesanas.

Destacamos el seguimiento y participación que tuvo el área junto a otras organizaciones sociales y el Estado, en el relevamiento nacional de Barrios Populares, que alcanzó a 810.000 familias a lo largo y ancho de todo el país.

ABORDAJE PASTORAL Y COMUNITARIO DE LAS ADICCIONES

Cáritas, en conjunto con Familia Grande Hogar de Cristo implementa un programa preventivo-asistencial comunitario para la reinserción social de jóvenes adictos.
Esta respuesta Eclesial – Pastoral al desafío del consumo problemático de sustancias se establece a través de una intervención centrada en los **Centros Barriales**, que son espacios accesibles en donde se procura generar un ambiente de inclusión para jóvenes en riesgo y en situación de uso de drogas.
A través de tres pilares: **presencia, cercanía y vínculo**, los Centros Barriales trabajan para resolver las situaciones personales de exclusión grave, muchas veces causadas o potenciadas por el consumo de sustancias psicoactivas.

Se acompaña a las personas en todos los aspectos de su vida: desde brindar comida y alojamiento, hasta concurrir a una sala de hospital, tramitar un DNI o buscar asesoramiento de un abogado.
Las tareas son tan diversas como las personas que allí se desempeñan. El desafío es la inclusión social y esto se logra ensayando nuevos caminos con creatividad y audacia, respetando la idiosincrasia de la comunidad.
Actualmente se está acompañando el desarrollo de 70 espacios con la estrategia de los Centros Barriales en todo el país. Éstos operan en red, alineados en su modo de concebir, compartir, pensar y repensar las problemáticas de la intervención, dándole mayor posibilidad de impacto al Programa.

ABORDAJE PASTORAL Y COMUNITARIO DE LAS ADICCIONES

2015

Se llevaron adelante 16 proyectos de financiamiento y monitoreo a Casas de Atención y Acompañamiento Comunitario en 8 diócesis.

2016

Se desarrollaron 22 proyectos de prevención y/o acompañamiento en la recuperación en 14 Cáritas Diocesanas. Estos proyectos junto a diversas acciones de sensibilización y formación alcanzaron a más de 2.500 personas.

2017

El 2017 fue un año intenso de trabajo en el abordaje y prevención de adicciones, lográndose llegar a 34 diócesis de 8 regiones del país. La red se compone de 82 Centros Barriales y alcanza a 10.000 personas entre participantes de los centros, voluntarios y profesionales.

Se fortaleció esta red a través de distintas estrategias de formación y encuentros. Se concretó el Proyecto Escuela, que contó con 700 alumnos en su curso virtual.

Se realizaron: 1 encuentro Nacional de Centros Barriales, 10 encuentros presenciales en Cáritas Nacional, 6 encuentros regionales, 15 encuentros diocesanos, 20 misiones (instancias de transmisión de experiencias de vida y rehabilitación de jóvenes ex adictos), 40 pasantías de equipos técnicos y más de 60 capacitaciones en territorio.

Se trabajó en la articulación y coordinación de actividades con la Pastoral Nacional de Drogadependencia y la Familia Grande del Hogar de Cristo.
Cáritas tuvo participación activa en el Consejo para el Abordaje Integral de las Políticas Públicas de Adicciones en Contextos de Alta Vulnerabilidad de la Secretaría de Políticas Integrales sobre Drogas (ex SEDRONAR) dependiente de Presidencia de la Nación.

AYUDA INMEDIATA Y EMERGENCIAS

AYUDA INMEDIATA

Cotidianamente y en todos sus niveles, Cáritas atiende necesidades específicas y urgentes de familias, grupos y comunidades que se encuentran en situación de emergencia socio- económica.

Con la asistencia se brinda respuesta inmediata, contención y acompañamiento a las personas en situaciones críticas.

Estas acciones se traducen en apoyo para satisfacer necesidades de alimentación, salud, vestimenta, hospedaje y asesoramiento de diversos tipos. Desde una perspectiva de promoción humana, dicha asistencia tiene en cuenta la condición de la persona en su totalidad, tanto en sus aspectos físicos como psicológicos y espirituales.

Se favorece una red solidaria que coordina a las 66 Cáritas diocesanas, 3.500 Cáritas parroquiales, capillas y centros misionales, llegando a las personas de los lugares más alejados de nuestro país.

EMERGENCIAS

Cuando se produce una emergencia climática (inundaciones, incendios forestales, aludes, erupciones volcánicas, etc.), la población de sectores socioeconómicos vulnerables suele ser la más afectada y la que tiene menos posibilidades de mejorar su situación en el corto y mediano plazo. Cáritas centra su acción de asistencia y acompañamiento en la persona que sufre la emergencia, quien padece no sólo las pérdidas materiales causadas por el fenómeno natural sino una situación de conmoción emocional y espiritual que trasciende y perdura a través de un largo tiempo.

Desde esta perspectiva, Cáritas trabaja en tres momentos para enfrentar las emergencias:

Antes de que ocurran. Preparando a los equipos locales con capacitaciones específicas para activar las acciones inmediatas de asistencia organizada. Se trabaja además fortaleciendo las redes locales con otras organizaciones sociales y gubernamentales.

Durante la emergencia. Activando el protocolo previsto y desplegando los mecanismos de llegada y asistencia a las comunidades de manera sistemática y organizada. Se ponen en marcha las redes con otras instituciones para una llegada integral a las personas afectadas.

Después de la emergencia. Cuando el fenómeno climático o el siniestro cesa, pero la situación de desastre permanece en la vida cotidiana de las personas, Cáritas asiste y acompaña a los que deben reconstruir y equipar sus casas, adquirir nuevamente sus herramientas de trabajo, tramitar sus documentos perdidos, recuperar la salud física y emocional afectada.

AYUDA INMEDIATA Y EMERGENCIAS

2015

Se organizaron acciones de ayuda inmediata en las 66 Cáritas Diocesanas. Se atendieron 33 emergencias en las 8 Regiones del país alcanzando directamente a 40.000 personas.

18 proyectos de reconstrucción

131 personas capacitadas en 4 encuentros regionales e inter regionales en temáticas de nutrición y emergencias.

7.780 meriendas distribuidas en comedores de 43 Cáritas Diocesanas

2016

Asistencia inmediata para las 66 diócesis para atender necesidades específicas y urgentes

Se gestionó la distribución de meriendas reforzadas a 12.577 niños en 38 Cáritas Diocesanas.

Siguiendo el protocolo de emergencias se trabajó en 3 etapas:

Antes: Capacitaciones en gestión de riesgos y emergencias a equipos técnicos y voluntarios de 12 Cáritas Diocesanas

Durante: Atención de emergencias en 15 diócesis, alcanzando las 32 localidades asistidas.

Después: Se llevaron adelante 15 proyectos de rehabilitación / reconstrucción para favorecer la vuelta a casa de los damnificados.

AYUDA INMEDIATA Y EMERGENCIAS

2017

El área canalizó las acciones de asistencia para las 66 Cáritas diocesanas, atendiendo necesidades específicas y urgentes de personas y comunidades en situación de alta vulnerabilidad.
También se sigue gestionando la distribución diaria de meriendas reforzadas para 12.056 niños de los espacios educativos de 37 diócesis.

Programa -9+6

Este programa que está próximo a cumplir sus 10 años, busca transmitir a embarazadas y madres de niños menores de 6 años en situación de pobreza, información y herramientas útiles sobre alimentación, favoreciendo el mejor cuidado de su familia y el fortalecimiento de los vínculos. Como cifras a destacar mencionamos: 2006, año en el que se da inicio al programa "Aprender es Crecer", 35 Cáritas involucradas en todo el país, 2.965 madres que recibieron la capacitación, 12.750 niños que se vieron beneficiados por el programa.

Cáritas Argentina fue convocada por Cáritas Internationalis para ser miembro del Comité humanitario y participante del Pool de Emergencia de Cooperación Internacional.

Emergencias

Siguiendo el protocolo de abordaje de las emergencias, Cáritas trabajó en tres etapas

ANTES:
Formación permanente de equipos para atención en las emergencias. Durante 2017 se financiaron 13 proyectos del NEA, LITORAL Y CUYO.
Aula Virtual: a través de una plataforma digital se transmitieron herramientas metodológicas y reflexivas para el cuidado del medio ambiente, la gestión de riesgo y la organización de los equipos a cargo de intervenir en los casos de catástrofe.
Instancia de taller latinoamericano "Equidad en la Emergencia" realizado por Cáritas Argentina en Buenos Aires, con participación de la Secretaría de Cáritas Latinoamericana y del Caribe y de una especialista hondureña en el tema de Equidad.

DURANTE: en 2017, fueron asistidos desastres climáticos en 15 diocesanas (inundaciones, incendios, avalanchas).

DESPUÉS: una vez pasadas las emergencias, cuando los damnificados tuvieron que volver a sus hogares y trabajos, Cáritas financió proyectos de rehabilitación en 9 diócesis.

VIVIENDA

Desde el año 2004 y en convenio con la Secretaría de Obras Públicas del Ministerio de Planificación Federal e Infraestructura, se desarrolla el programa de **"Autoconstrucción asistida y participativa por esfuerzo propio y ayuda mutua".**

Este programa ha permitido que **5.300 familias** accedan a su propia casa, construida con su propio trabajo, y ha generado sinergias positivas en el desarrollo de las comunidades en las que el mismo se establece. Tiene un elevado componente de género, dado que son las mujeres -jefas de familia en su mayoría- quienes se ocupan principalmente de la construcción, adquiriendo conocimientos específicos del oficio, y organizándose a su vez para el tratamiento de temáticas que las preocupan en su vida cotidiana (violencia doméstica, adicciones, la educación de sus hijos, etc).

VIVIENDA

2015

Continuó el convenio con la Secretaría de Obras Públicas del Ministerio de Planificación Federal e Infraestructura con la ejecución de la VI etapa del Programa de Autoconstrucción asistida y participativa por esfuerzo propio y ayuda mutua para el acceso de 1.594 familias a su propia casa.

2016

Siguió avanzando la VI etapa del Programa de Autoconstrucción asistida y participativa por esfuerzo propio y ayuda mutua para el acceso de familias a su propia casa.
Desde sus comienzos en 2004 se construyeron 5.300 viviendas para familias en situación de vulnerabilidad.

2017

Se trabajaron 28 proyectos del Programa de autoconstrucción asistida y participativa por esfuerzo propio y ayuda mutua, en 18 Cáritas Diocesanas y manteniendo el convenio con la Subsecretaría de Desarrollo Urbano y Vivienda.

En este período se inauguraron 434 viviendas definitivas. Se estima que durante 2017, 2604 personas accedieron a su nuevo hogar por medio de este Programa.

Con estos resultados, el número total de viviendas definitivas construidas asciende a 5049, con un total de beneficiarios directos que llega a 30.294 personas.

CIUDADANÍA

Desde Cáritas entendemos que no habrá inclusión social si no hay ciudadanos que puedan ser protagonistas de su desarrollo: si bien todos los ciudadanos tenemos derechos, no todos estamos en las mismas condiciones para poder ejercerlos y exigirlos.

En el marco de nuestra misión, asumimos la responsabilidad y el compromiso de contribuir a la construcción de una sociedad más justa y solidaria, que promueva bases sustentables para la inclusión y el desarrollo pleno e integral de todas las personas.

A tal fin, desarrollamos dos líneas de acción:

- **Formación e intercambio:** con los objetivos de 1) **despertar conciencia y animar** a asumir derechos y responsabilidades en la vida cotidiana y en la vida pública; y 2) **abrir espacios de participación real y no simbólica** que favorezcan el protagonismo de todos.
- **Incidencia:** acompañamos la realización de **acciones de incidencia ("acciones signo")** con el fin de influir en diferentes áreas vinculadas al desarrollo humano, para que contribuyan a buscar las causas de la pobreza y revertir los procesos de empobrecimiento.

La ciudadanía crece cuando la comunidad se desarrolla de manera participativa: la ciudadanía no es una cuestión individual o aislada, sino que es fruto de un proceso comunitario que nos involucra a todos.

EQUIDAD ENTRE MUJERES Y VARONES

Desde Cáritas trabajamos tenazmente en ***humanizar los vínculos para entretejer la equidad entre mujeres y varones,*** reconociendo que los múltiples escenarios de inequidad en torno a la situación de mujeres, varones, niñas y niños nos siguen doliendo e interpelando.

Se estima que, a escala mundial, una de cada tres mujeres sufrirá violencia sexual, psíquica o física en algún momento de su vida en forma de maltrato en sus hogares, intimidación en la calle, burlas agresivas, trata de personas, acoso en internet.

El Santo Padre nos dice en el Documento Evangelii Gaudium 212 que "Entre aquellos que la Iglesia quiere cuidar con predilección se encuentran ***las mujeres que sufren situaciones de exclusión, maltrato y violencia, porque frecuentemente se encuentran con menores posibilidades de defender sus derechos".*** Y continúa***, "Reconocemos también que entre ellas encontramos constantemente los más admirables gestos de heroísmo cotidiano en la defensa y el cuidado de sus familias".***

Nuestro trabajo, en esta perspectiva, se aborda a través de talleres de sensibilización, mesas de trabajo y acciones de incidencia a nivel de política pública, pero como Cáritas queremos seguir las huellas de Jesús y abrazar su proyecto que nos invita a sostenernos y cuidarnos los unos a los otros, por lo tanto esta postura se convierte en un eje transversal de todas las demás acciones de Cáritas en los territorios.

"La antropología cristiana resalta la **igual dignidad entre varón y mujer** en razón de ser creados a imagen y semejanza de Dios. El misterio de la Trinidad nos invita a vivir una comunidad de iguales en la diferencia. En una época de marcado machismo, la práctica de Jesús fue decisiva para significar la dignidad de la mujer y su valor indiscutible"… Documento de Aparecida –Ap.451

DESARROLLO DE RECURSOS

A fin de lograr la **sostenibilidad** de los programas que se despliegan en todo el país, desde Cáritas Argentina se cultiva el **compromiso solidario** de particulares, empresas y fundaciones empresarias, organismos nacionales e internacionales públicos y privados, invitándolos a sumarse a la misión de nuestra organización.

ADMINISTRACIÓN

Estamos convencidos de que uno de los mejores modos de construir confianza es ser transparentes: en nuestros actos, en el cumplimiento de nuestra misión, en la ejecución de fondos, en la rendición de los mismos y en la administración en general.

En diciembre de 2015 Cáritas Argentina suscribió al *Código de Ética de Cáritas Internationalis*, entre cuyos principios se destaca el de buena administración y rendición de cuentas. De acuerdo a éste, *"haremos todos los esfuerzos posibles por rendirle cuentas a aquellos a quienes servimos, a quienes apoyan nuestra labor y a la sociedad en general. Asimismo, nos aseguramos de administrar bien los recursos que nos han sido confiados".*

COMUNICACIÓN

Cáritas Argentina aborda la comunicación institucional desde un espíritu de comunión, para dar visibilidad y animar el enorme trabajo y los múltiples espacios de la organización en todos sus planos: nacional, regional, diocesano y parroquial.

Asimismo, busca promover, con sentido evangelizador, la solidaridad de toda la comunidad, animando el compromiso ciudadano en la construcción de una sociedad más justa, poniendo especial énfasis en favorecer la dignidad de los más desprotegidos.

Actualmente, dispone de variadas herramientas digitales como sitios web, las redes sociales y contenidos para dispositivos móviles que, sumados a los tradicionales materiales impresos, permiten llegar de las más diversas formas a toda la comunidad con nuestro mensaje.

COLECTA ANUAL DE CÁRITAS

La Colecta Anual es una acción pastoral que Cáritas Argentina realiza cada segundo domingo del mes de junio en todo el país, y constituye una de las principales fuentes de ingreso para el sostenimiento de los distintos programas y proyectos durante todo el año.

Decimos acción pastoral porque cada campaña no se limita a pedir colaboración, sino que tiene por finalidad también ayudar a crear y fomentar la conciencia solidaria en toda la sociedad.

Las campañas de la Colecta Anual quieren comunicar algunas de las acciones que realiza Cáritas gracias al generoso aporte económico de todos, a través de imágenes e historias de vida contadas en primera persona por sus protagonistas.

Esos rostros e historias son destinatarios reales del esfuerzo de todos y nos cuentan las posibilidades que se les han abierto gracias a los programas sostenidos por la Colecta.

Es también una acción pastoral por el hecho que las comunidades de todo el país se movilizan, se organizan y salen a las calles con un mensaje de solidaridad y esperanza. En muchos lugares la Colecta es vivida con la alegría de una verdadera fiesta, que nos recuerda que la generosidad es también una forma de practicar la justicia.

COLECTA ANUAL DE CÁRITAS

2015

Colecta Anual de Cáritas realizada el 13 y 14 de junio
Lema **"Todo lo que se comparte se multiplica"**
Monto recaudado: **$ 52.139.540.-**

2016

Colecta Anual de Cáritas realizada el 11 y 12 de junio
Lema **"Si das lo mejor de vos el mundo será distinto"**
Monto recaudado: **$ 67.391.349.-**

2017

Colecta Anual de Cáritas realizada el 10 y 11 de junio
Lema **"Si ves en el otro a tu hermano, nadie puede quedar excluido"**
Monto recaudado: **$ 77.633.320.-**

Queridos amigos:

En el mes de noviembre pasado concluí seis años de mandato trabajando junto a todos ustedes en Cáritas Argentina – Comisión Nacional.

Todos los obispos que han pasado por Cáritas, recuerdo de un modo especial a Mons. Rey, a Mons. Casaretto y a Mons. Bargalló, han sido marcados hondamente en sus vidas por haber servido de un modo más estrecho la caridad de la Iglesia. Yo no he sido la excepción.

El trabajo con ustedes me permitió conocer personas de una gran riqueza interior y que me dieron un fuerte testimonio de servicio y de entrega.

Conocí también situaciones y lugares de nuestro país que me dieron una visión más acabada de la realidad de la pobreza en nuestra patria, pero también del enorme corazón de nuestras comunidades que, muy lejos de la búsqueda de lugares y de espacios de poder, entregan desinteresadamente su tiempo y su corazón a los hermanos.

El trabajo en las distintas áreas me abrió los ojos también a la necesidad de aportar profesionalidad y capacidad organizativa para canalizar muchos esfuerzos que sin esta instrumentación serían menos eficaces.

Sin embargo más allá de todo esto siento la inmensa alegría de que durante el tiempo en que estuve ejerciendo la presidencia de Cáritas fue elegido Mons. Bergoglio como Papa Francisco. Con él tuve el honor de trabajar los tres primeros años de mi Episcopado siendo su Obispo Auxiliar, recibiendo muchísimas enseñanzas de su sabiduría y de su testimonio de Pastor.

Apenas comenzado su papado nos dijo que soñaba "una Iglesia pobre para los pobres" y en seguida nos fue regalando un magisterio fundamental para la identidad y la misión de Cáritas.

Con el deseo de seguir profundizando en sus enseñanzas junto con toda la Iglesia argentina me despido de todos ustedes sabiendo que en este gran misterio de comunión que es la Iglesia nos estaremos encontrando.

Un cariñoso saludo a la Comisión Nacional, con quien he compartido muchos momentos de trabajo, de reflexión y de vida. En ella destaco particularmente al último director, Horacio Cristiani, que siempre me manifestó su disponibilidad para servir.

Un fuerte abrazo también al Equipo Nacional, a las Comisiones Diocesanas y a las Parroquiales.

†*Mons. Oscar Ojea*

Obispo de San Isidro
Presidente de la Conferencia Episcopal Argentina
Presidente de Cáritas Argentina 2011 - 2017

Cáritas Argentina - Comisión Nacional
Balcarce 236 - 1° piso - (C1064AAF)
Tel.: 005411-4342-8650 / 7936

comisionacional@caritas.org.ar

www.caritas.org.ar

caritasargentina

caritasAR

CaritasARGoficial